

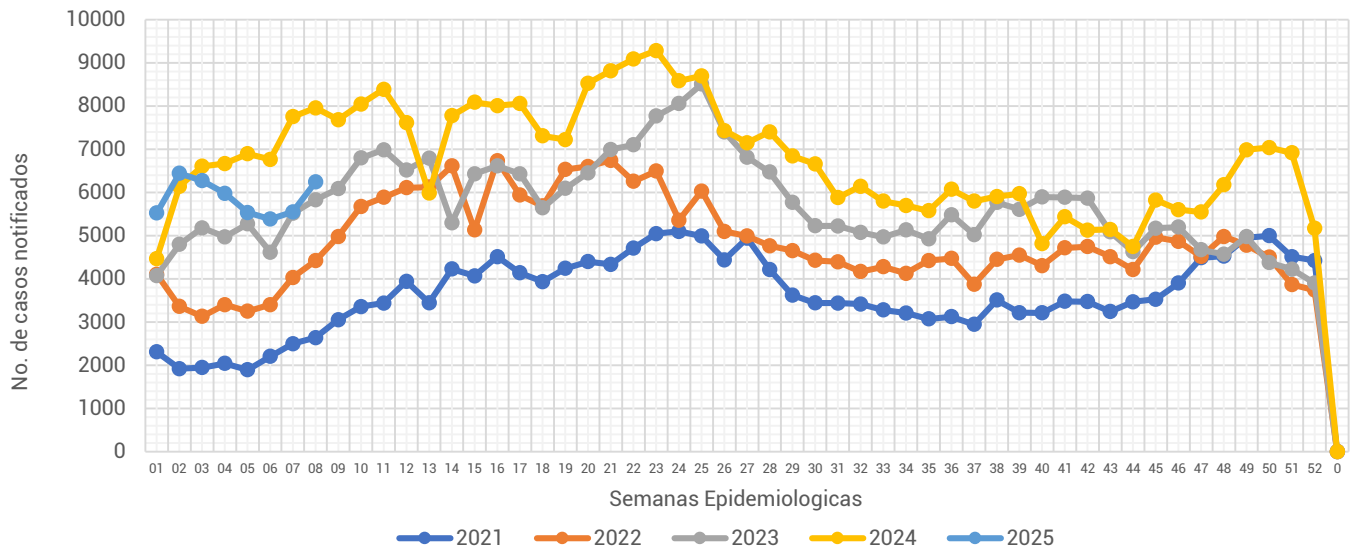

Informe Semanal de las Enfermedades Infecciosas y Parasitarias del Aparato Digestivo.

Gráfica 1.- Notificación de casos de Enfermedades Infecciosas y Parasitarias del Aparato Digestivo en la Ciudad de México, por semana epidemiológica (SE), del 2021 al 2025.



Fuente: Sistema Único Automatizado de la Vigilancia Epidemiológica (SUAVE/SSPCDMX) 2021-2025, con corte a la SE No. 08.

Al analizar la **Gráfica 1**, encontramos que la notificación para esta semana se encontró por debajo de lo notificado durante el 2024, pero se mantuvo por encima de lo notificado durante los años anteriores. En relación a la notificación semanal, esta semana se registro un incremento, en relación a la semana pasada. Al observar el canal endémico, la notificación de esta semana se registra en zona de seguridad. (ver Gráfica 2)

Gráfica 2.- Canal endémico de las Enfermedades Infecciosas y Parasitarias del Aparato Digestivo en la Ciudad de México durante el 2025.

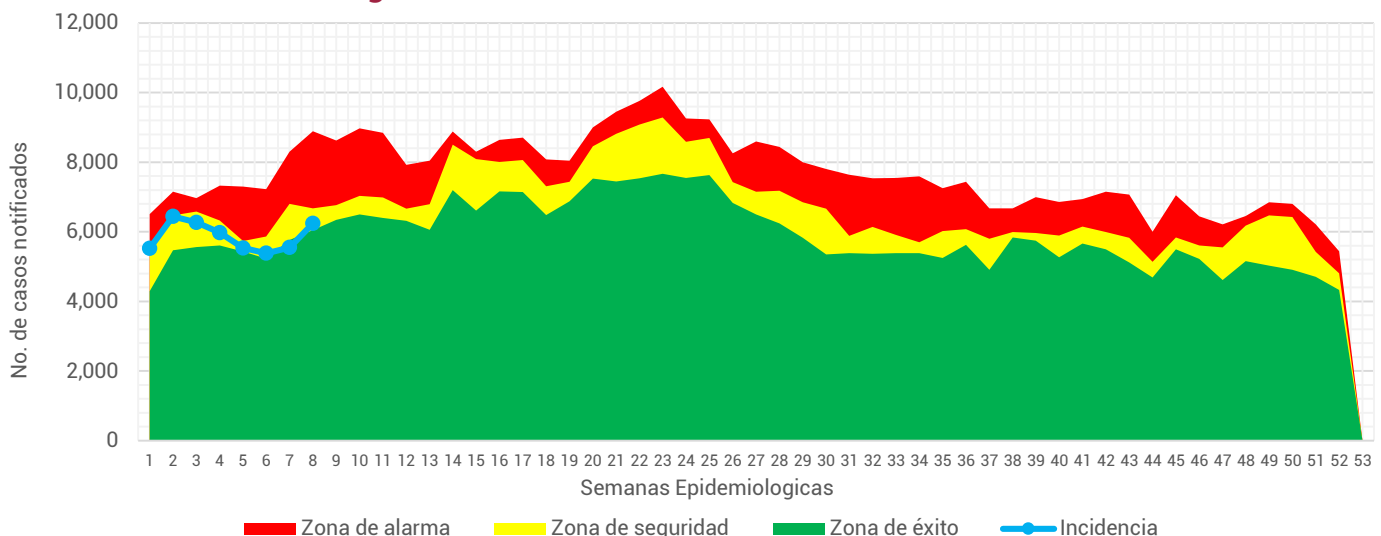

Fuente: Sistema Único Automatizado de la Vigilancia Epidemiológica (SUAVE/SSPCDMX) 2016-2025, no se consideraron años pandemia para el canal endémico.



Tabla 1.- Total de casos notificados de las Enfermedades Infecciosas y Parasitarias del Aparato Digestivo en la Ciudad de México, por padecimiento hasta la SE 08 del 2021 al 2025.

Padecimiento	Año				
	2021	2022	2023	2024	2025
Absceso hepático amebiano(A06.4)	2	2	6	2	4
Amebiasis intestinal(A06.0-A06.3, A06.9)	197	215	342	411	351
Ascariasis(B77)	3	14	12	17	12
Enterobiasis(B80)	45	2	6	11	5
Fiebre paratifoidea(A01.1-A01.4)	0	2	2	0	0
Fiebre tifoidea(A01.0)	0	1	2	2	1
Giardiasis(A07.1)	9	12	29	71	51
Infecciones intestinales por otros organismos y las mal definidas(A04, A08-A09 EXCEPTO A08.0)	16,510	27,948	38,758	51,291	45,276
Intoxicación alimentaria bacteriana(A05)	76	92	98	118	73
Otras helmintiasis(B65-B67, B70-B76, B78, B79, B81-B83 EXCEPTO B73 y B75)	320	499	620	544	448
Otras infecciones intestinales debidas a protozoarios(A07.0, A07.2, A07.9)	264	310	348	753	677
Otras salmonelosis(A02)	38	14	37	30	32
Shigelosis(A03)	0	5	8	3	1
Total general	17,464	29,116	40,268	53,253	46,931

En este grupo de diagnósticos se registra la notificación de 13 padecimientos.

Durante la 1era semana del 2025 se notificaron un total de **46,931** casos, siendo las infecciones intestinales por otros organismos y las mal definidas las que concentran el mayor número de casos con **45,276** lo que representó el 96.47% del total de casos notificados.

Fuente: Sistema Único Automatizado de la Vigilancia Epidemiológica (SUAVE/SSPCDMX) 2021-2025.

Gráfica 3.- Distribución de los casos de las Enfermedades Infecciosas y Parasitarias del Aparato Digestivo en la Ciudad de México por Institución Notificante durante el 2025.

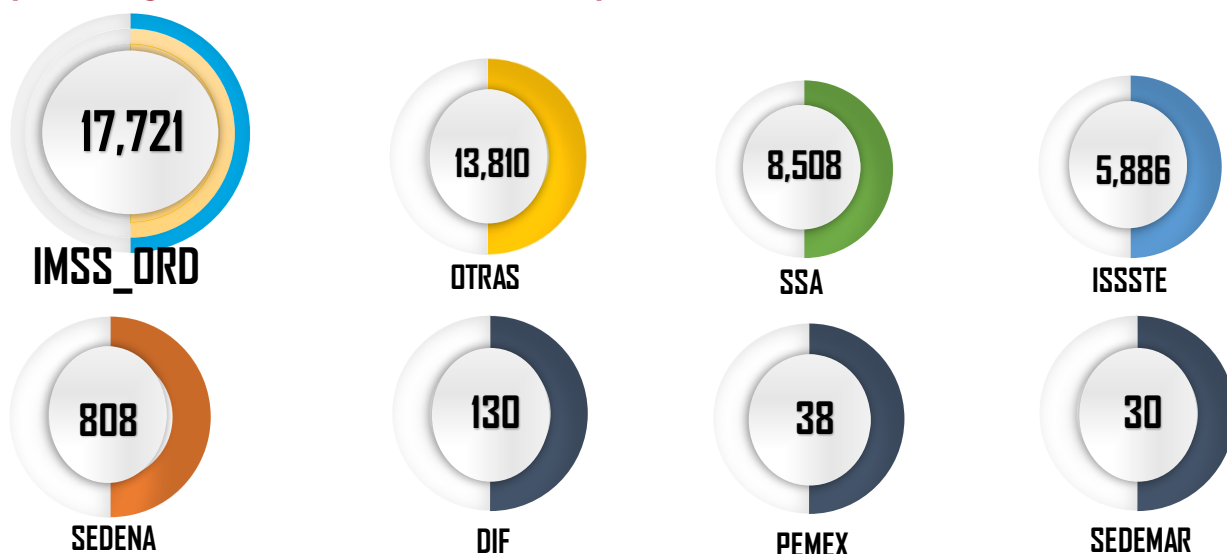

Fuente: Sistema Único Automatizado de la Vigilancia Epidemiológica (SUAVE/SSPCDMX) 2025 *Información preliminar.

En cuanto a su distribución por institución notificante en la **Gráfica 3** podemos ver que el IMSS Ordinario y Otras unidades concentraron un 67.19% del total de casos notificados con un total de **31,531 casos**.



Gráfica 4.- Incidencia por grupo de edad y sexo de las Enfermedades Infecciosas y Parasitarias del Aparato Digestivo en la Ciudad de México durante el 2025.

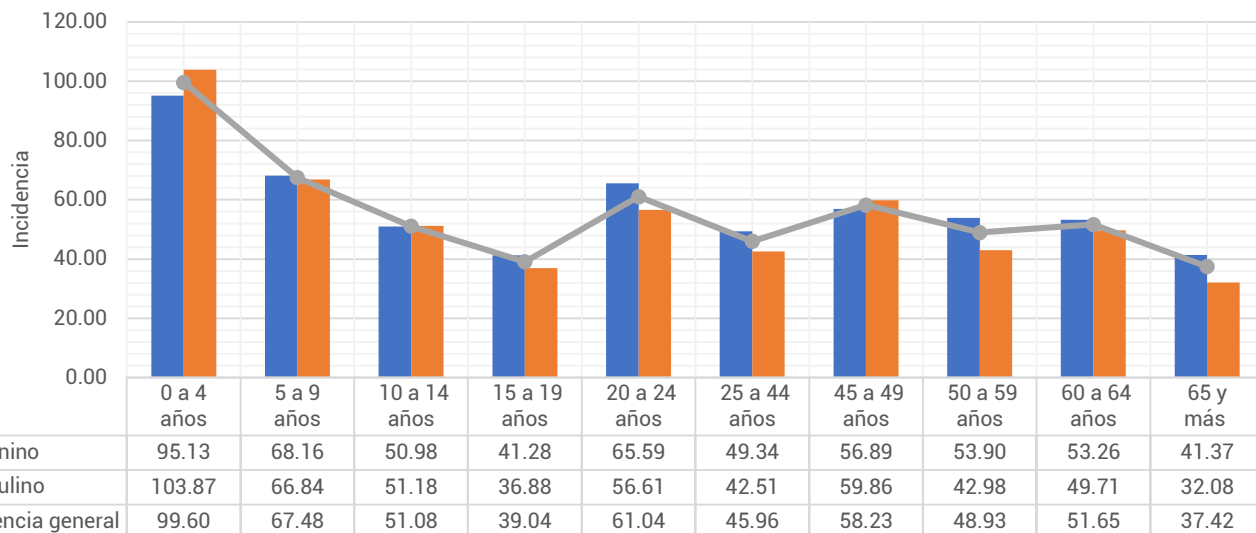

Fuente: Sistema Único Automatizado de la Vigilancia Epidemiológica (SUAVE/SSPCDMX) 2025, con corte a la SE 08

**Información preliminar, * Incidencia por 1,000 habitantes

En cuanto a los grupos de edad podemos ver que los más afectados son los menores de 9 años, registrando una mayor incidencia en el grupo de 0 a 4 años con un total de 99.60 casos por cada 1,000 niños de la CDMX. Respecto a las diferencias por sexo en los menores de 14 años los hombres registraron mayor incidencia, mientras que en los mayores de 15 años las mujeres son las más afectadas. (ver Gráfica 4)

Tabla 2.- Incidencia por Jurisdicción Sanitaria y sexo de las Enfermedades Infecciosas y Parasitarias del Aparato Digestivo en la Ciudad de México durante el 2025.

Jurisdicción	Total		Femenino		Masculino	
	Casos	Incidencia	Casos	Incidencia	Casos	Incidencia
01 Gustavo A. Madero	7,278	61.85	3,792	62.04	3,486	61.63
02 Azcapotzalco	2,089	51.60	1,166	54.52	923	48.33
03 Iztacalco	2,857	75.94	1,485	75.02	1,372	76.96
04 Coyoacán	2,655	43.55	1,494	46.37	1,161	40.39
05 Álvaro Obregón	2,798	37.50	1,637	41.77	1,161	32.77
06 Magdalena Contreras	1,157	46.72	687	53.07	470	39.76
07 Cuajimalpa	1,165	58.27	646	61.50	519	54.69
08 Tlalpan	2,598	37.92	1,461	40.81	1,137	34.76
09 Iztapalapa	6,172	33.52	3,426	35.93	2,746	30.94
10 Xochimilco	1,801	42.16	543	24.97	1,258	60.00
11 Milpa Alta	396	27.54	223	30.22	173	24.71
12 Tláhuac	1,617	42.67	891	45.51	726	39.64
13 Miguel Hidalgo	2,728	71.37	1,530	74.87	1,198	67.35
14 Benito Juárez	4,538	115.30	2,525	119.32	2,013	110.63
15 Cuauhtémoc	4,255	79.48	2,333	82.97	1,922	75.63
16 Venustiano Carranza	2,827	67.44	1,636	73.95	1,191	60.17
Total	46,931	52.33	25,475	54.33	21,456	50.14

Fuente: Sistema Único Automatizado de la Vigilancia Epidemiológica (SUAVE/SSPCDMX) 2025, con corte a la SE 08

* Incidencia por 1,000 habitantes



En la **Tabla 2**, podemos ver que la incidencia general de las Enfermedades Infecciosas y Parasitarias del Aparato Digestivo fue de **52.33** casos por cada 1,000 habitantes de la CDMX, siendo las mujeres las más afectadas con una incidencia de **54.33** casos por cada 1,000 mujeres. En cuanto a su comportamiento por Jurisdicción Sanitaria encontramos que 7 de las 16 Jurisdicciones registraron incidencias por encima que la de la CDMX, siendo Benito Juárez la que registró la incidencia más alta con **115.30** casos por cada 1,000 habitantes.

Gráfica 5.- Incidencia general de las Enfermedades Infecciosas y Parasitarias del Aparato Digestivo en la Ciudad de México por Jurisdicción Sanitaria durante el 2025.

Jurisdicción	Total	
	Casos	Incidencia
01 Gustavo A. Madero	7,278	61.85
02 Azcapotzalco	2,089	51.60
03 Iztacalco	2,857	75.94
04 Coyoacán	2,655	43.55
05 Álvaro Obregón	2,798	37.50
06 Magdalena Contreras	1,157	46.72
07 Cuajimalpa	1,165	58.27
08 Tlalpan	2,598	37.92
09 Iztapalapa	6,172	33.52
10 Xochimilco	1,801	42.16
11 Milpa Alta	396	27.54
12 Tláhuac	1,617	42.67
13 Miguel Hidalgo	2,728	71.37
14 Benito Juárez	4,538	115.30
15 Cuauhtémoc	4,255	79.48
16 Venustiano Carranza	2,827	67.44
Total	46,931	52.33

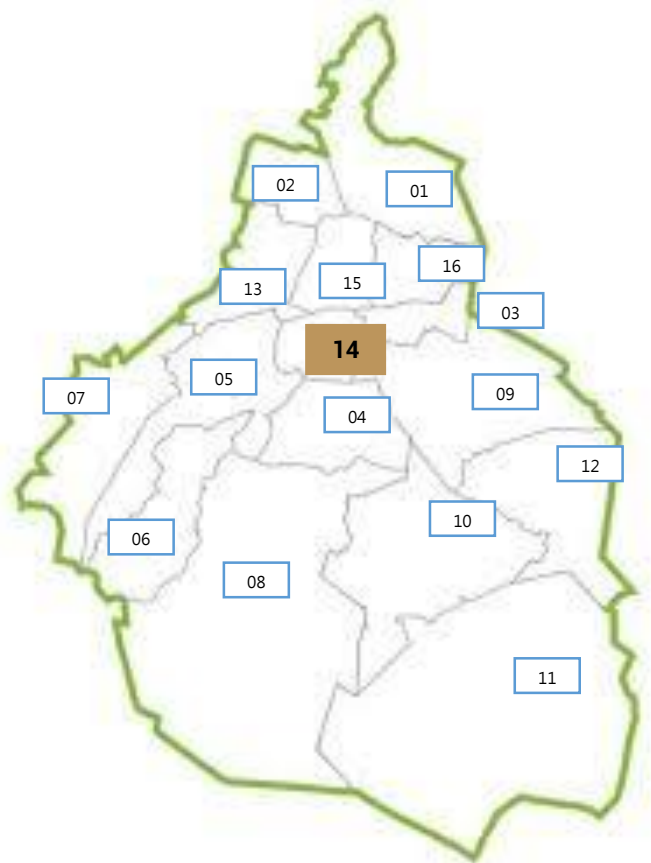

Fuente: Sistema Único Automatizado de la Vigilancia Epidemiológica (SUAVE/SSPCDMX) 2025, con corte a la SE 08.

* Incidencia por 1,000 habitantes

